



Voedselbank Stichting de Korenaar

Jaarrekening 2014

&

Jaarverslag 2014

Inleiding.

De activiteiten van Voedselbank Stichting de Korenaar te Lelystad steunen op drie pijlers:

- Mensen, die enige tijd voedselhulp nodig hebben; de cliënten.
- De beschikbaarheid van voedsel om niet; om uit te delen.
- Vrijwilligers om die twee bij elkaar te brengen; de handen om het werk te doen.

De cliënten zijn mensen, die hebben aangetoond dat zij minder dan een landelijk bepaald minimum per maand beschikbaar hebben voor eten en kleding. Dat aantonen gebeurt tijdens een intakegesprek bij MDF (Maatschappelijke Dienstverlening Flevoland) en IDO ISL (Interkerkelijk Diaconaal Overleg Schuldhulpverlening).

Doel is om mensen gedurende max. 36 maanden (termijn van schuldsanering) te helpen, zodat ze wat ruimte krijgen om weer op eigen benen kunnen gaan staan. Wanneer ze dat willen, kunnen ze bij het IDO daarvoor hulp krijgen, bijvoorbeeld in het omgaan met een huishoudbudget.

In 2014 zijn 11.392 pakketten uitgedeeld. Mensen kregen gemiddeld gedurende 11,02 maanden een voedselpakket. Eind 2014 werden in de laatste week 240 pakketten uitgedeeld. Dat was voor 599 mensen, volwassenen en kinderen.

Ook is in 2014 onze basisactiviteit, het inzamelen van - en uitdelen van verkregen voedsel goed gelukt. Dankzij de aanvoer hebben we wekelijks meestal goed gevulde pakketten kunnen samenstellen voor de cliënten en aan hen kunnen uitdelen; in de winter is er vaak iets minder aanvoer.

De formule 'om niet verkrijgen en om niet uitdelen' hebben we volledig kunnen toepassen. Aankopen van voedsel en vooral van fruit gebeurt met geld dat is gegeven om voedsel te kopen.

De aanvoer van voedsel komt uit overschotten van leveranciers en producenten, direct opgehaalde grote partijen van agrarische bedrijven in de polder, van inzamelingen in kerken en scholen, vanuit het Distributiecentrum Rotterdam en door particulieren, die rechtstreeks producten brengen.

Onze basisactiviteit is alleen mogelijk door de inzet van ruim 110 gemotiveerde vrijwilligers. Als voedselbank hebben we de doelstelling van de Vereniging Voedselbanken Nederland onderschreven om uitsluitend met vrijwilligers te werken. De voedselbank kent geen betaalde functies.

De kosten van de voedselbank bestaan uit de huur van het pand, de onkosten voor de auto, verpakkings- en schoonmaakartikelen. Door enkele grote storingen in de elektriciteitsvoorziening en reparaties aan de auto en koel- vriescontainers zijn de kosten in de begroting 2014 zorgwekkend overschreden.

Een nieuwe activiteit in 2014 is de aanmelding voor het landelijke project Voedselveiligheid. Het werken volgens het Handboek Voedselveiligheid Vereniging Nederlandse Voedselbanken vraagt grote investeringen in de werkwijze van de vrijwilligers en in het materieel voor gekoeld transport om ook in de toekomst zeker te zijn dat we als voedselbank werken volgens de richtlijnen voor kwaliteit; zowel de leverancier als de cliënt moet verzekerd kunnen zijn van door ons een volgens de normen behandelde producten.

Ontwikkeling van de aantallen pakketten.

Het aantal voedselpakketten, dat we uitdelen vertoont een vast jaarlijks golfpatroon van toe- en afname. In de zomer is er aanzienlijk minder behoefte aan (193/week) dan in de winter (257/week). Dat is weergegeven in onderstaande grafiek. (met dank aan Rienk v.d. Scheer).

Korenaar - Uitgedeelde pakketten 2014 - LELYSTAD

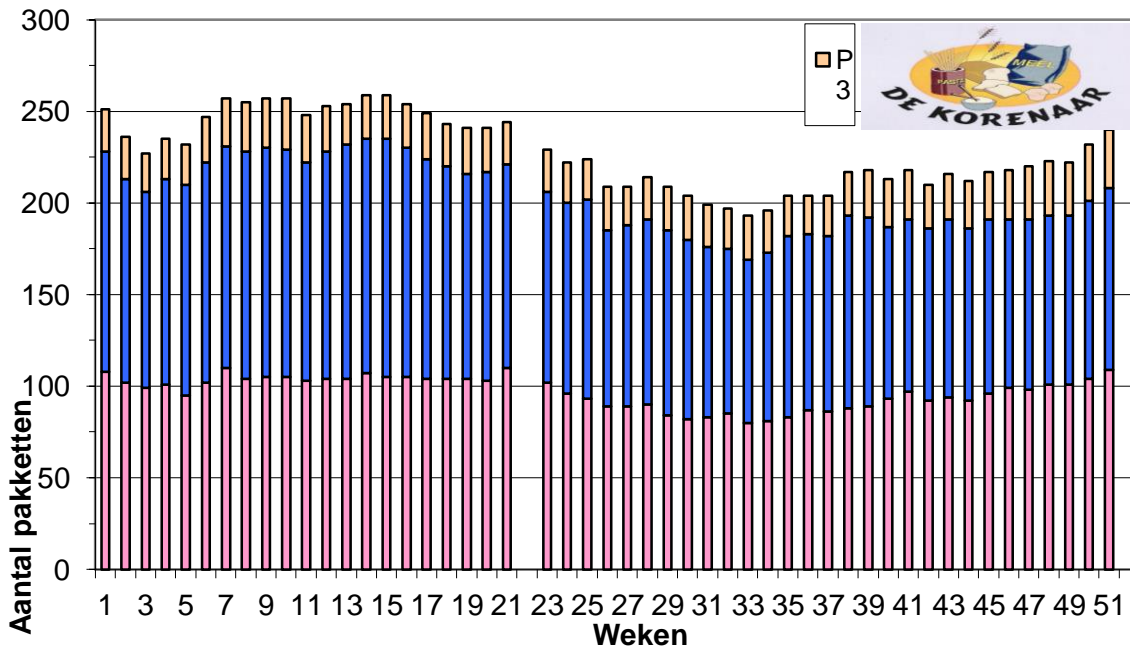

Gemiddeld blijven de aantallen de laatste jaren ongeveer gelijk tot heel licht dalend. Een verklaring daarvoor hebben we niet onderzocht.

In een grafiek van week tot week geeft dat het volgende beeld.

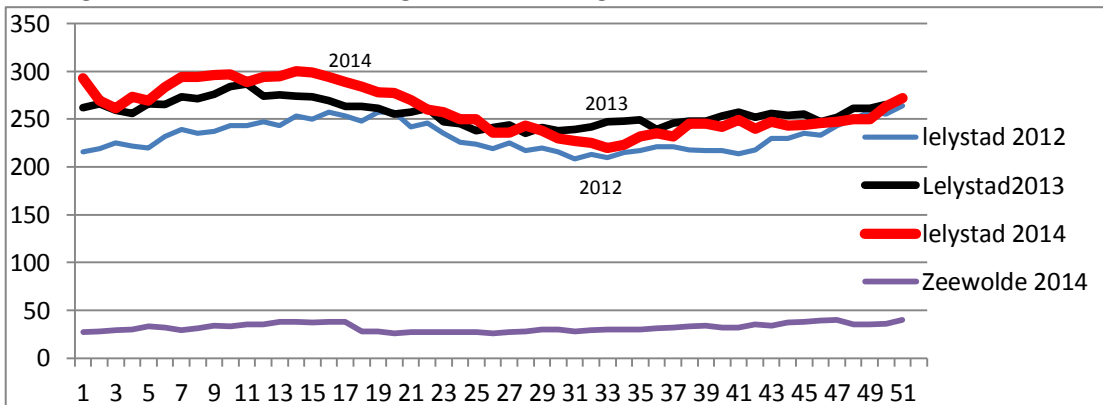

Landelijk is het beeld over alle voedselbanken: een derde stijgt, een derde neemt af, een derde is stabiel.

Pakketten worden verdeeld in: P1 voor en eenpersoons huishouden, P2 voor twee personen en P3 voor drie en meer persoonshuishouden.

	P1	P2	P3	Totaal	
2010		4963	4797	1640	11400
2011		4620	4325	1447	10392
2012		5310	5120	1166	11596
2013		5784	5656	1402	12842
2014		4847	5314	1231	11392

De aanvoer.

Voedselpakketten kunnen alleen worden gemaakt als er aanvoer is. Daarbij gaat het niet altijd om overschotten. Sommige agrarische bedrijven in de Flevopolder geven tijdens de oogst een berichtje: als jullie een ploeg hebben om te snijden kom dan een kuub kist kool snijden en ophalen (1.800 kolen in een kist). Op die manier krijgen we ook aardappelen en vaak eieren. Vaste leveranciers van diepgevroren producten zijn Marfo en McCain. FreshCare zorgt voor kant-en-klaar maaltijden.

Voor het derde achtereenvolgende jaar kwam de aanvoer van fruit uit de boomgaard van de familie Bakelaar in de Groene Velden te Lelystad. Gedurende de zomer en herfst oogst een vaste ploeg daar wekelijks. In de winter zorgen zij voor het snoeien van de fruitbomen.

Ook de aanvoer van vlees en vleeswaren uit de Jumbo supermarkt is mogelijk geworden door daar met een extra groep vrijwilligers in de schappen te controleren op producten die nog voor de houdbaarheidsdatum kunnen worden uitgegeven. Sinds 2014 mogen vleesproducten een dag voor de houdbaarheidsdatum worden ingevroren en kunnen dan nog twee maanden uitgedeeld worden.

Cliënten.

In 2014 zijn 158 cliënten nieuw ingeschreven.

De cliënten zijn mensen, die hebben aangetoond dat zij minder dan een minimum per maand beschikbaar hebben voor eten en kleding. Wij hanteren de landelijke criteria. In 2014 waren die: €180 voor een volwassene, voor een 2^e volwassene vanaf 18 jaar in het gezin komt daar €60 bij en per kind €50.

De intakegesprekken vinden plaats bij MDF en IDO ISL. Door die werkwijze kan de cliënt bij één loket zowel de schuldhulpverlening als de aanvraag voor een voedselpakket doen.

De voedselbank beoordeelt de voorstellen van MDF en IDO ISL en wijst de voedselpakketten toe.

In principe om de drie maanden wordt met iedere cliënt bekeken of de noodzaak van het verstrekken van een voedselpakket nog nodig is. Dan blijkt ook dat mensen best trots erop zijn dat ze geen pakket meer nodig hebben en het weer zelf kunnen regelen.

Wanneer een cliënt zonder opgaaf van redenen zijn/haar pakket niet komt ophalen volgt vier weken uitsluiting. De verse en niet bewaarbare producten uit dat pakket moeten dan als verloren worden beschouwd al wordt zoveel als mogelijk is nog een bestemming binnen de doelstelling gezocht.

Privacy.

Als voedselbank zorgen we ervoor dat de privacy van cliënten gewaarborgd is. We werken alleen met aantallen en voor de uitgifte van een voedselpakket legitimeert de cliënt zich met een klantenpas op nummer. De namen van cliënten zijn alleen bekend bij de mensen, die de intake verzorgen en bij coördinator cliëntenadministratie. Deze laatste zorgt binnen de voedselbank ervoor dat de klantenpasjes worden

uitgegeven, dat de cliënt bericht krijgt van de herbeoordeling.

Bij degenen, die daarbij betrokken zijn is ook bekend hoe groot de schroom en soms schaamte is bij mensen om een voedselpakket aan te vragen.

Om redenen van privacy werken we als voedselbank dan ook niet mee aan acties, hoe goed bedoeld ook, waarbij cliënten via door ons verstrekte gegevens benaderd kunnen worden.

Vrijwilligers.

De kern van het werken bij de voedselbank bestaat uit vrijwilligers. De voedselbanken die lid zijn van de Vereniging Nederlandse Voedselbanken onderschrijven de doelstelling om alleen met vrijwilligers te werken. Ook onze voedselbank is lid van die vereniging.

Dit jaar overleden twee vrijwilligers: Piet de Jonge en Albert Ester. Dat kwam hard aan bij degenen, die nauw met hen samenwerkten. Piet de Jonge was de organisator en de trekker van het oogsten in de boomgaard in de Groene Velden. Zijn taak kon op korte termijn worden overgenomen. Albert Ester werkte op vrijdag in de hal bij het inpakken van de voedselpakketten.

Op de vrijwilligerslijst van onze voedselbank staan eind 2014 de namen van 116 vrijwilligers. Zij is er stuk voor stuk trots op zijn bij de voedselbank bezig te kunnen zijn. Velen al jarenlang. Dankzij hun inzet zijn in de afgelopen negen jaar geen ernstige fouten met voedsel voorgekomen. Het is dan ook best pittig om te moeten ervaren dat door de toenemende eisen in de maatschappij jouw inzet als vrijwilliger van de voedselbank moet passen binnen de kaders van het Handboek Voedselveiligheid Vereniging Nederlandse Voedselbanken en dat ook de cliënten jouw voedselbank daarop kunnen aanspreken.

Het Handboek Voedselveiligheid Vereniging Nederlandse Voedselbanken is geïntroduceerd in een middag voor alle vrijwilligers. Daarna wordt het meer specifiek besproken met de vrijwilligers, die werkzaam zijn op de verschillende taakgebieden, zoals de uitdelers, chauffeurs enz.

Eind 2014 bestaat het managementteam van de voedselbank bestaat uit:

Wilma van der Scheer: coördinator voorraad en pakketten

Frans Bodegom: coördinator logistiek

Jan Doornbos: coördinator cliëntenadministratie en zijn vervangster Gré Jonkman.

Wim Noppers: coördinator vrijwilligers.

Jan Doornbos heeft in het voorjaar van 2014 aangegeven te willen stoppen met de cliëntenadministratie. Met medewerking van de Vrijwilligersvacaturebank is gezocht naar een geschikte opvolger. Die is gevonden. Zij is in de herfst in het systeem en de toepassing van de criteria. Begin januari 2015 deze administratie op zich nemen; een arbeidsintensieve taak. Om redenen van privacy noemen we voor deze taak geen namen.

De cliëntenadministratie is de ruggengraat van het uitdeelsysteem. Daarin worden de intake voorstellen van IDO ISL en MDF na een beoordeling opgenomen en verwerkt tot de wekelijkse uitdeellijsten; de nieuwe cliënten hebben dan al bericht gehad.

Op donderdag en vooral op vrijdag zijn de uitdeellijsten essentieel voor het verdelen van de producten over de drie soorten pakketten (P1, P2 en P3) en het op de zes uitdeelpunten uitreiken van die pakketten aan de cliënten.

Een logistieke prestatie.

Zes dagen per week, 52 weken per jaar, zijn er activiteiten bij onze voedselbank. Zaterdag is de meest rustige

dag. Dan wordt alleen brood aangevoerd van bakkers en de markt. Dat brood wordt dan verpakt en in de vriezer geplaatst.

Op de andere dagen neemt de activiteit in de hal van dag tot dag toe. Maandagmorgen het leeghalen van de vrachtwagen en schoonmaken van auto en hal, dinsdag start de aanvoer vanuit de polder, woensdag de rit naar DC Rotterdam voor aanvoer daar vandaan, donderdag het inrichten van de inpaktafels en het uittellen van de voorraden, vrijdagmorgen topdrukte als 20 – 25 vrijwilligers de kratten inpakken, waarna om 11.00u de eerste lading met de vrachtauto (chauffeur en 2 bijrijders) naar drie uitdeelpunten wordt gebracht. Om 12.45u start de rit om de laatste drie uitdeelpunten te bevoorraden. Aansluitend een rit in omgekeerde volgorde om alle lege en de enkele niet opgehaalde kratten te verzamelen. Rond 16.00u eindigt de laatste rit en wordt de vrachtwagen bij de hal geparkeerd voor het werk van de maandagploeg.

Al met al een grote logistieke prestatie waarin wekelijks ca. 3 ton voedselproducten worden verzameld, verdeeld en uitgedeeld.

PR.

Twee vrijwilligers houden zich bezig met de PR voor de voedselbank. Scholen, verenigingen vragen om voorlichting en uitleg over het werk van de voedselbank. Groepen brengen graag een bezoek om met eigen ogen te zien hoe een voedselbank werkt. Vrijwel altijd leidt een bezoek tot een gift achteraf.

In 2014 stelde Hazel Keukens een keukenblok ter beschikking. Dat was een fijn aanbod. Door de noodzakelijke werkzaamheden te combineren ontstaat er ook ruimte om de faciliteiten voor de persoonlijke hygiëne te verbeteren.

Hulp in natura en donaties van bedrijven verdienen het om in de publiciteit gebracht te worden. Beide vrijwilligers en de daarbij betrokken bestuursleden verlenen daaraan van harte medewerking.

Vereniging Voedselbanken Nederland/project Voedselveiligheid.

Activiteiten vanuit de vereniging krijgen meer en meer invloed op het werk van ons als lokale voedselbank. Die invloed is een doorwerking van de via de vereniging gezamenlijk opgepakte eisen, die landelijke leveranciers, producenten en fondsen stellen op het gebied van voedselveiligheid en financieel beheer; zij willen zekerheid over de kwaliteit waarmee voedselbanken de door hen geleverde producten en gelden behandelen.

Ook leveranciers in de regio gaan mee in deze ontwikkelingen en stellen eisen aan de manier waarop we als voedselbank hun producten behandelen.

Het meest omvangrijk in 2014 is het project Waarborg Voedselveiligheid. Iedere lokale voedselbank, die zich daarvoor heeft aangemeld moet voldoen aan de eisen van het Handboek Voedselveiligheid Nederlandse Vereniging van Voedselbanken. Dit handboek is voortgekomen uit de landelijke afstemming met de Voedsel- en Warenautoriteit.

We hebben ons in mei aangemeld en kregen op 4 juli 2014 de Nulmeting. De rapportage daarvan en de daaruit voortvloeiende maatregelen zijn bepalend voor het bereiken van de status als goedgekeurde en gecertificeerde voedselbank.

Voor dit project wordt ondersteuning gegeven door een landelijk projectleider en door de Houwersgroep. Financiering van de inspecties tot en met de certificering van dit project gebeurt vanuit fondsen van de landelijke vereniging. Daarna komen de kosten voor de lokale voedselbank zelf.

De naleving van het handboek vraagt een heel systematische registratie van temperaturen. Door de eisen ontstaan ook beperkingen voor het aannemen van voedsel. De herkomst en bereidingswijze moeten duidelijk zijn en vermeld kunnen worden op de producten. Is dat niet het geval dan kan van een aanbod geen gebruik worden gemaakt.

De maatregelen die we als Voedselbank de Korenaar voor eigen rekening moeten nemen zijn: kopen en in gebruik nemen van isolatieboxen voor het transport van gekoelde – en diepvriesproducten en het zoeken naar een in februari 2015 binnen de hal te installeren afsluitbare ruimte voor het in – , om – en verpakken van gekoelde en diepvriesproducten.

De andere vervolgactie in 2015 betreft het kiezen van een nieuwe bestelwagen met voldoende laadvermogen en mogelijkheden om gekoelde producten te vervoeren volgens de eisen van leveranciers en te rijden met BE rijbewijs.

De Vereniging Voedselbanken Nederland heeft enkele fondsen gevormd, waarop de lokale voedselbanken een beroep doen. In ons geval zal dat gebeuren voor een bijdrage in de aankoop van een nieuwe bestelwagen.

In december 2014 hebben alle cliënten een kerstpakket van de Jumbo gehad. Deze landelijke actie was logistiek zeer goed voorbereid door de vereniging. Vanuit het Distributiecentrum Rotterdam kregen we ook het kerstpakket van Unilever.

Bestuur.

In oktober 2014 is mevr. Eke Surink aangetreden als nieuwe voorzitter. Aftredend was de secretaris, de heer M.P. Springer. Tussentijds is afgetreden het bestuurslid de heer Henk Wels.

Op het einde van het verslagjaar was het bestuur als volgt samengesteld:

Mevr. E. Surink – van Eerde, voorzitter.

Dhr. C. van den Haspel, secretaris

Dhr. L. Keegstra, penningmeester

Dhr. R. Ebbens, portefeuille logistiek

Het bestuur komt maandelijks bijeen. De vergadering wordt bijgewoond door de heer W. Noppers als vertegenwoordiger van de coördinatoren. Daarnaast zijn er vele (werk) contacten tussen bestuursleden en coördinatoren.

Aandachtspunten in 2015 zijn:

- Voedselveiligheid en daar samen met alle vrijwilligers een goede uitvoering aan geven, incl. de daaruit voortkomende aandacht voor logistiek en transport.
- Fondswerving om de stijgende kosten het hoofd te kunnen bieden.

Lelystad, 19 maart 2015

E. Surink – van Eerde, voorzitter

C. van den Haspel, secr.

BALANS PER

	<u>2014</u>		<u>2013</u>	
<u>ACTIVA</u>				
<u>Materiële Activa</u>				
Vrachtwagen	3.800,00		4.500,00	
Koelcontainers	7.200,00		8.000,00	
Inventaris	<u>8.175,00</u>		<u>8.275,00</u>	
	19.175,00		20.775,00	
<u>Vlottende Activa</u>				
Liquide middelen	71.295,39		83.371,45	
Overige vorderingen	<u>1196,33</u>		<u>705,24</u>	
	72.491,72		84.076,69	
	<u>91.666,72</u>		<u>104.851,69</u>	

w.g.

E. Surink - van Eerde, voorzitter

w.g.

L. Keegstra,
penningmeester

31-dec-14

	<u>2014</u>	<u>2013</u>
<u>PASSIVA</u>		
<u>Eigen vermogen</u>		
Egalisatie reserve	4.161,69	19.708,37
<u>Overige reserveringen</u>		
Vervangingsreserve	48.538,15	42.685,25
<u>Schulden op korte termijn</u>		
<u>Nog te besteden bestemmingsgiften</u>		
Voedsel via derden	9.833,00	6.995,67
Jarige Job	988,14	1.842,35
Groene Velden.	752,05	
	<u>11.573,19</u>	<u>8.838,02</u>
In 2015 te besteden legaat.	26.400,86	33.000,00
Overige schulden	<u>992,83</u>	<u>620,05</u>
	38.966,88	42.458,07
	<u>91.666,72</u>	<u>104.851,69</u>

REKENING VAN BATEN EN LASTEN

<u>Baten</u>	<u>2014</u> begroting	<u>2014</u> resultaat	<u>2014</u> (+/-) tov	<u>2013</u> resultaat
Overige fondsen				
Deelnemende Kerken				
Regionale Kerken				
Bijdrage IDO	11.000,00	11.000,00		15.976,00
Subsidie Gemeente Lelystad	10.000,00	10.000,00		10.000,00
Bijdrage Voedselbank Nederland	1.500,00	2.870,00	1.370,00	1.500,00
Donaties en Giften tbv materieel.		5.852,90	5.852,90	350,00
Donaties derden voor extra voedsel		7.094,62	7.094,62	9.144,22
Donatie Jarige Job		640,00	640,00	2.000,00
Donatie voor kerstpakketten				652,00
Donatie voor Groene Velden		752,05	752,05	
Rente baten	700,00	609,35	-90,65	563,17
Vergoeding voor voedselpakketten	5.500,00	4.457,50	-1.042,50	4.015,00
Diversen		70,00	70,00	
	28.700,00	43.346,42	14.646,42	44.200,39
Lasten				
Scholing opleiding vrijwilligers		108,90	-108,90	
Reiskosten vrijwilligers	50,00	169,33	-119,33	48,84
Teambuilding	1.500,00	2.524,78	-1.024,78	1.537,50
Veiligheidskosten tbv vrijwilligers	300,00		300,00	214,65
Huur en servicekosten	7.500,00	7.212,12	287,88	7.091,56
Schoonmaakkosten	1.750,00	1.728,72	21,28	1.627,24
Energie en water	5.500,00	9.468,18	-3.968,18	7.005,19
Klein onderhoud	100,00	420,70	-320,70	115,66
Onderhoud vriescontainers		2.272,76	-2.272,76	
Kleine inventaris aanschaffingen	200,00	41,97	158,03	31,05
Overige huisvestingskosten	150,00	13,81	136,19	70,69
Telefoon / Internet	1.100,00	818,80	281,20	1.106,29
Publiciteit	100,00	60,19	39,81	23,98
Verpakkingskosten	1.550,00	1.679,32	-129,32	1.620,84
Overige organisatiekosten	210,00	511,57	-301,57	217,56
Drukwerk - kopieerkosten				1,40
Computerkosten	500,00	148,95	351,05	1.218,61
Kantoormiddelen	700,00	775,53	-75,53	515,09
Contributies Abonnementen	40,00	240,79	-200,79	22,00
Bestuurskosten	195,00	169,53	25,47	114,95
Verzekeringen	345,00	327,48	17,52	327,39
Betalingsverkeer	120,00	166,68	-46,68	123,11
Belasting en verzekering voertuigen	3.890,00	3.715,67	174,33	3.675,77
Brandstof voertuigen	4.500,00	4.713,59	-213,59	4.230,58
Onderhoud voertuigen	1.500,00	4.066,62	-2.566,62	1.198,22
Overige vervoerskosten	1.400,00	1.597,54	-197,54	1.338,17
Overige kosten				348,71
Afschrijving vrachtwagen	700,00	700,00		2.500,00
Afschrijvingen koeling	800,00	800,00		1.000,00

Afschrijving inventaris	100,00	100,00		1.500,92
Aanschaf voedsel via derden		3.341,09	-3.341,09	250,00
Aanschaf Jarige Job		1.494,21	-1.494,21	157,82
Aanschaf kerstpakketten		916,20	-916,20	2.550,47
	34.800,00	50.305,03	-15.505,03	41.784,26
Saldo baten minus lasten	-6.100,00	-6.958,61	-858,61	2.416,13

het saldo is geboekt:

ten gunste van nog te besteden bestemmingsgiften

Voedsel via derden	2.837,33			
Jarige Job	-854,21			
Groene Velden	752,05			
	2.735,17			8.838,02
Vervangingsreserve donatie giften tbv materieel	5.852,90			
	8.588,07			
onttrokken aan egalisatie reserve	-			-6.421,89
	15.546,68			
	-6.958,61			2.416,13

TOELICHTING OP DE BALANS PER 31 DECEMBER 2013

MATERIELE ACTIVA

bestaande uit:

2014

2013

Vrachtwagen

Saldo 01-01-2014	4.500,00	7.000,00
Af: afschrijving 2014	<u>-700,00</u>	<u>-2.500,00</u>
	-700,00	-2.500,00
saldo per 31-12-2014	<u>3.800,00</u>	<u>4.500,00</u>

Koel containers

Saldo 01-01-2014	8.000,00	9.000,00
Af: afschrijving 2014	<u>-800,00</u>	<u>-1.000,00</u>
	-800,00	-1.000,00
saldo per 31-12-2014	<u>7.200,00</u>	<u>8.000,00</u>

Inventaris hal

Saldo 01-01-2014	8.275,00	6.000,00
Bij: aankoop inventaris 2014		3.775,92
Af: afschrijving 2014	<u>-100,00</u>	<u>-1.500,92</u>
	-100,00	2.275,00
saldo per 31-12-2014	<u>8.175,00</u>	<u>8.275,00</u>
<u>Totaal materiële activa per 31-12-2014</u>	<u>19.175,00</u>	<u>20.775,00</u>

VLOTTENDE ACTIVA

Liquide middelen

bestaande uit:

	<u>Ult. 2014</u>	<u>Ult. 2013</u>
ING bank	7.392,10	4.081,73
ING zakelijke spaarrekening	63.857,74	79.185,22
Kas	45,55	104,50
Totaal	<u>71.295,39</u>	<u>83.371,45</u>

Overige vorderingen

	<u>2014</u>	<u>2013</u>
Debiteuren	1196,33	142,07
Te ontvangen rente		563,17
	<u>1196,33</u>	<u>705,24</u>

EIGEN VERMOGEN

Egalisatie reserve

	<u>2014</u>	<u>2013</u>
Saldo 01-01-2014	19.708,37	4.130,26
Bij: eenmalige opwaardering voertuigen en inventaris 2013		22.000,00
Af: resultaat 2014	-6.958,61	2.416,13
Af: overboeking naar nog te besteden bestemmingsgiften	-8.588,07	-8.838,02
	<u>-</u>	<u>15.578,11</u>
	<u>15.546,68</u>	
saldo per 31-12-2014	<u>4.161,69</u>	<u>19.708,37</u>

OVERIGE RESERVERINGEN

Vervangingsreserve

	<u>2014</u>	<u>2013</u>
Saldo per 01-01-2014	42.685,25	42.685,25
Bij: toevoeging lopend jaar donatie en giften t.b.v materieel	5.852,90	-
	<u>5.852,90</u>	
saldo per 31-12-2014	<u>48.538,15</u>	<u>42.685,25</u>

SCHULDEN OP KORTE TERMIJN**2014****2013****Bestemmingsgiften voedsel van derden**

Saldo 01-01-2014	6.995,67	-
Bij: ontvangen 2014	<u>7.094,62</u>	<u>9.796,14</u>
	7.094,62	9.796,14
	14.090,29	9.796,14
Af: aankopen 2014 inclusief kerstpakketten	<u>-4.257,29</u>	<u>-2.800,47</u>
saldo per 31-12-2014	<u>9.833,00</u>	<u>6.995,67</u>

Bestemmingsgift Jarige Job.

Saldo 01-01-2014	1.842,35	
Bij: ontvangen 2014	<u>640,00</u>	<u>2.000,00</u>
	640,00	2.000,00
	2.482,35	2.000,00
Af: aankopen 2014	<u>-1.494,21</u>	<u>-157,65</u>
saldo per 31-12-2014	<u>988,14</u>	<u>1.842,35</u>

Bestemmingsgift Groene Velden.

Saldo 01-01-2014		
Bij: ontvangen 2014	<u>752,05</u>	
	752,05	
	752,05	
Af: aankopen 2014		
saldo per 31-12-2014	<u>752,05</u>	

In 2015 te besteden legaat.

Saldo 01-01-2014	33.000,00	-
Bij: ontvangen		<u>33.000,00</u>
	33.000,00	33.000,00
	33.000,00	33.000,00
Af: uitgaven 2014	<u>-6.599,14</u>	<u>-</u>
saldo per 31-12-2014	<u>26.400,86</u>	<u>33.000,00</u>

Overige schulden

Crediteuren	<u>992,83</u>	<u>620,05</u>
saldo per 31-12-1014	<u>992,83</u>	<u>620,05</u>